



VENDREDI 6 JANVIER 2017



2014 / 2017

- Mesdames, Messieurs
- Ce début d'année est l'occasion de faire un point d'avancement à mi-mandat du programme sur lequel les lupoviciens nous ont élus en 2014.

**VOTRE EQUIPE MUNICIPALE
A LA MOITIE DU MANDAT**





- Commençons par l'aménagement du Quai d'Amont. Toujours tournée vers sa rivière, nous avons souhaité que les lupoviciens se réapproprient les berges de l'Oise



JANVIER 2014 : AMENAGEMENT DU QUAI D'AMONT



- La ville s'est investie particulièrement dans le fleurissement pendant ce mandat et le précédent. J'en profite pour remercier les services techniques.

MAI 2014 : FLEURISSEMENT



- La signalétique complète de la ville a été entièrement renouvelée au premier semestre 2014.

MAI 2014 : INSTALLATION DE LA SIGNALÉTIQUE DES BATIMENTS

La résidence de Oise habitat nommée La Bambouseraie, de 130 logements a été inaugurée à l'été 2014.



JUIN 2014 : INAUGURATION DE LA BAMBOUSERAIE



- Les rencontres territoriales une première à Saint Leu ! Un objectif : mobiliser et mutualiser les synergies entre acteurs publics et privés.



SEPTEMBRE 2014 : RENCONTRES TERRITORIALES

- De nouveaux vestiaires ont été installés sur le stade Thierry Doret en remplacement des structures devenues vétustes.
- Ces structures modulaires permettent d'accueillir les sportifs dans un meilleur confort.



SEPTEMBRE 2014 : INAUGURATION VESTIAIRES T.DORET



- Fin 2014, la ville a créé des sentiers et des aires de jeux pour enfants.

NOVEMBRE 2014 : AMENAGEMENT DE LA SENTE C.DE GAULLE



- Pour permettre aux visiteurs de contempler l'intérieur de l'Abbatiale, même lorsqu'elle est fermée, un imposant SAS en verre et métal a été réalisé à l'entrée.



NOVEMBRE 2014 : CREATION DU SAS DE L'ABBATIALE



- La réfection du mur de la RPA a été réalisée par le chantier d'insertion

JANVIER 2015 : AMENAGEMENT DE LA RPA PAR LE CHANTIER D'INSERTION

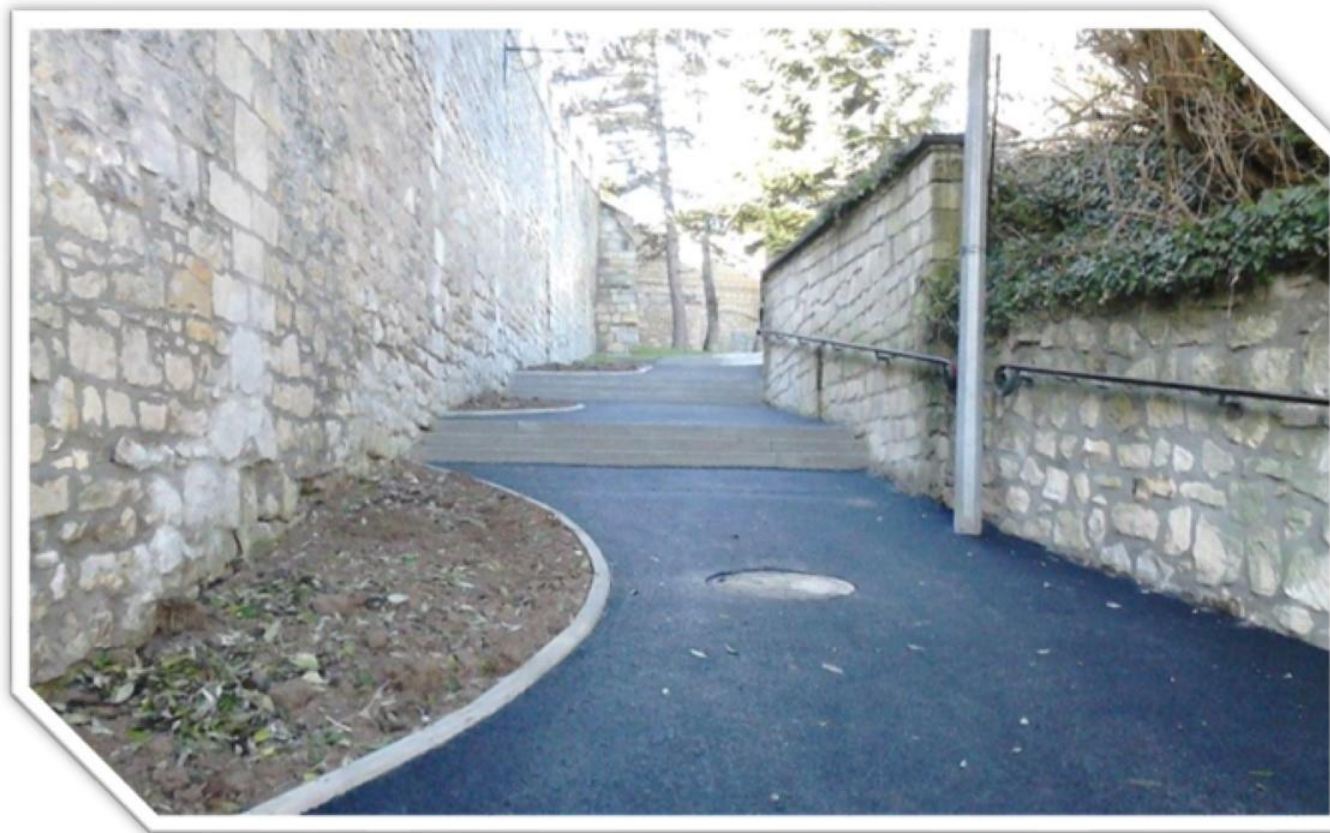

- La **sente de la Tour au Diable** qui relie la rue du Bourg et la rue Henri Barbusse été réaménagé fin décembre 2015.

2015 : REFECTION DE LA SENTE DE LA TOUR DU DIABLE



- L'Abbatiale a connu un nettoyage de toiture par une équipe de spécialistes.



JANVIER 2015 : NETTOYAGE TOITURE DE L'ABBATIALE



AVRIL 2015 : INAUGURATION RUE DE BOISSY

- **Le chantier de la rue de Boissy** constitue le plus gros investissement réalisé au cours des 7 dernières années avec un coût total de 2 millions d'euros.

- Un jardin du souvenir a été crée à l'intérieur du cimetière communal. Par ailleurs, le Chantier d'Insertion a restauré le mur d'enceinte du cimetière.



MAI 2015 : CREATION D'UN JARDIN DU SOUVENIR



JUILLET 2015 : INAUGURATION DE LA PREMIERE CROISIERE

- Inauguration des premiers programmes de croisières.



- Installation de radars pédagogiques mobiles



JUILLET 2015 : INSTALLATION DES RADARS PEDAGOGIQUES



- Nous avons créé un jardin partagé lieu d'échange et de convivialité.



SEPTEMBRE 2015 : LES JARDINS PARTAGES



- Rappelons aussi que l'environnement et le développement durable sont au cœur de nos préoccupations.
- Dans ce domaine, la législation nous impose d'aller vers le 0 produits phytosanitaires et une gestion différenciée de nos espaces verts.



NOVEMBRE 2015 : ENGAGEMENT DE LA VILLE AU ZERO PHYTO



2016

UNE ANNEE CHARNIERE



2016 : IMPLANTATION DE LA FIBRE OPTIQUE

- L'arrivée du Très Haut Débit



JANVIER 2016 : ACQUISITION DE LA CAPITAINERIE

- Avec l'acquisition d'une habitation qui deviendra à terme la capitainerie du port



ACQUISITION D'UN ACCUEIL « KIOSQUE » MOBILE

JANVIER 2016 : UN BUS POUR LES ENFANTS DE LA VILLE

- Nous avons acheté et habillé un bus pour les transports des scolaires dans le cadre des TAP et un kiosque, point d'information lors des manifestations et sur le marché tous les samedis matins.



- Les abords de la Gare se sont métamorphosés offrant plus de confort et de sécurité aux usagers. Un beau chantier en entrée de ville



FEVRIER 2016 : RENOVATION DU QUARTIER DE LA GARE



- L'ISARA a accueilli 5000 passagers pour des croisières, et des évènements. Un beau succès 2016.

AVRIL 2016 : ACQUISITION DU BATEAU : 5 000 PASSAGERS



- Cet ancien bâtiment fait partie du patrimoine historique de la ville à proximité de l'abbatiale.
Il a été acheté par la municipalité en 2015 et les travaux d'ERP se sont déroulés l'été dernier.

2015 : ACHAT DE LA FERME DES MOINES
AOUT 2016 : MISE AUX NORMES POUR RECEVOIR DU PUBLIC



- Et elle a déjà accueilli ses premiers groupes scolaires en aout.

AOUT 2016 : ACCUEIL DES PREMIERS GROUPES SCOLAIRES

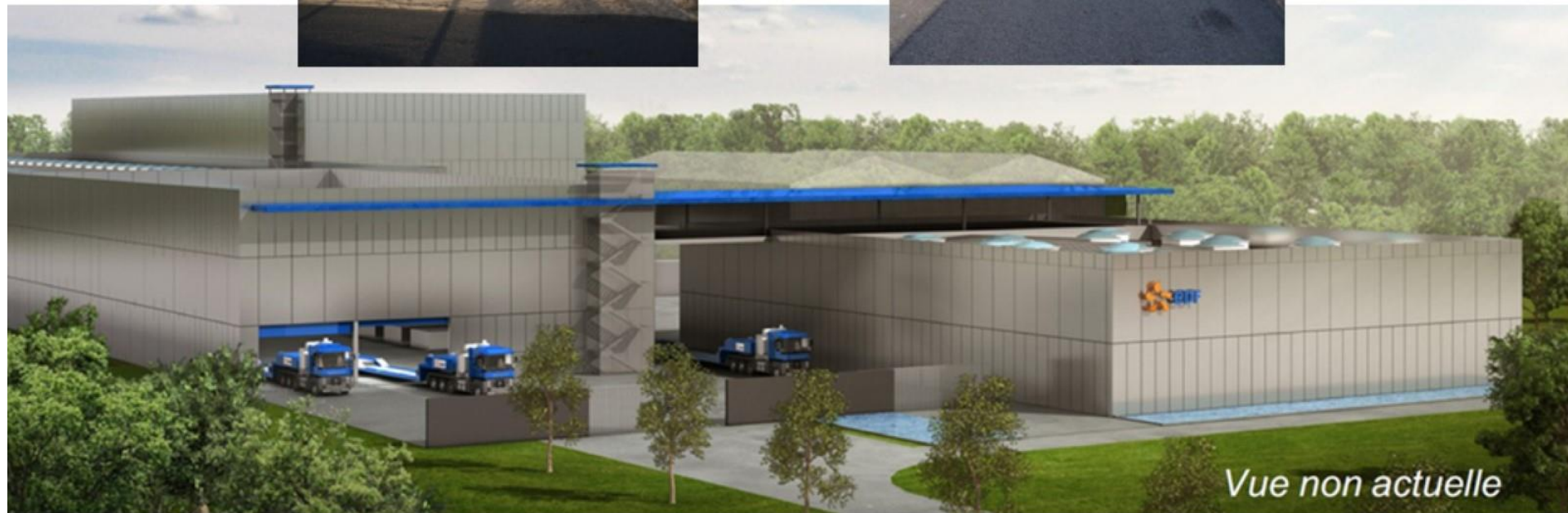

Vue non actuelle

**OCTOBRE 2016 : INSTALLATION RESEAU EN LIMITE DE PROPRIETE EDF /
CCI DANS LA ZONE DU RENOIR**

- A la fin de l'année dans la Zone Industrielle du Renoir, les réseaux ont été installés pour accueillir le prochain bâtiment d'EDF : la FARN.



- Et je terminerais par les 2 grands chantiers en cours : la restauration scolaire à coté de l'Ecole JB clément

**DECEMBRE 2016 : LANCEMENT DES TRAVAUX : RESTAURANT SCOLAIRE
ECOLE J.B.CLEMENT**



- Voici la vue du futur restaurant capable d'accueillir dans des conditions optimales les enfants.



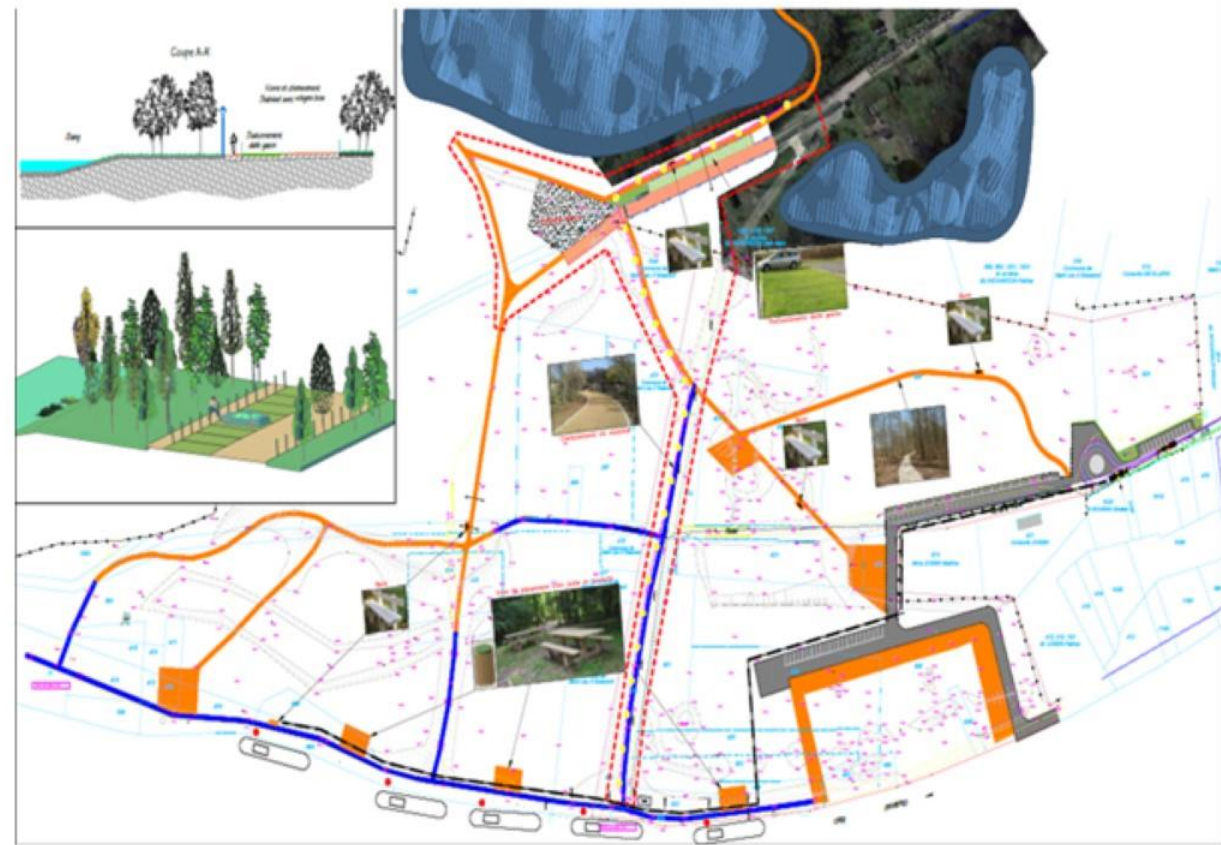

FIN 2016 : AMENAGEMENT DU PARC DE LA GARENNE

- Deuxième chantier : 1ere phase d' aménagements du Parc de la Garenne. Il va accueillir notamment un parcours de santé.



FIN 2016 : AMENAGEMENT DU PARKING RUE FABRE D'EGLANTINE

- En bord de l'oise et en complément de ces travaux un parking rue Fabre d'Eglantine a été aménagé.



- 16 caméras ont été installés dans toute la ville il y a quelques semaines pour assurer la sécurité publique



DECEMBRE 2016 : INSTALLATION DE LA VIDEO PROTECTION



- L'accueil s'est modernisé pour mieux accueillir son public.



FIN 2016 : L'ACCUEIL SE MODERNISE POUR MIEUX ACCUEILLIR SON PUBLIC

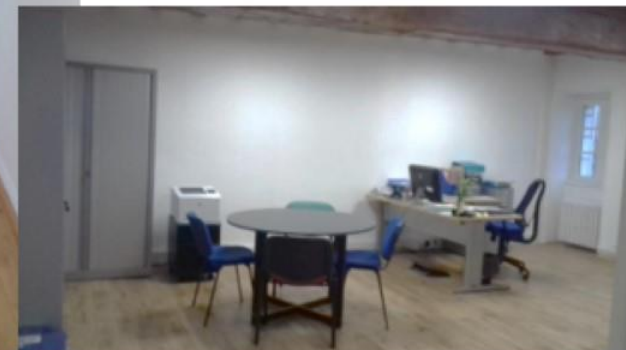
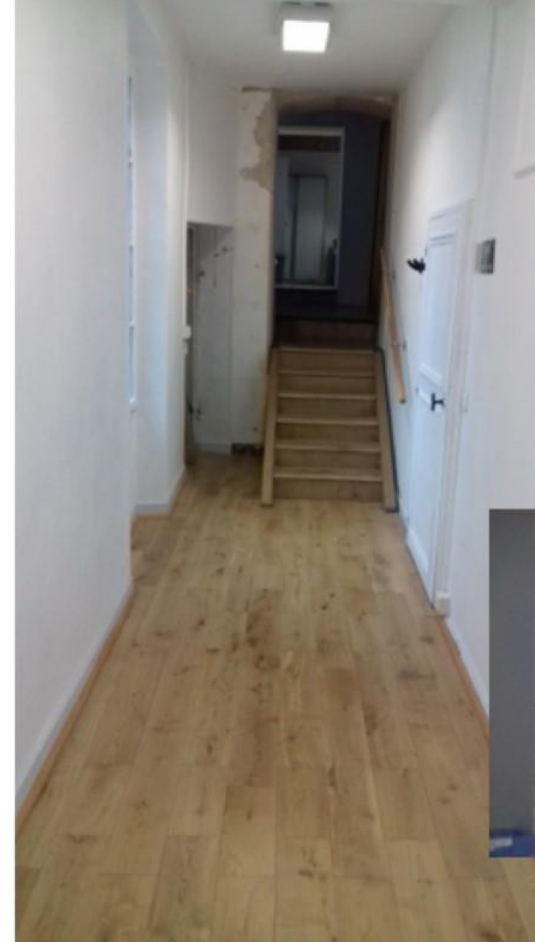

**2016 : AMENAGEMENT DE NOUVEAUX BUREAUX EN MAIRIE
PAR LE CHANTIER D'INSERTION**

- En mairie ont été aménagés de nouveaux bureaux et notamment pour accueillir le service urbanisme, qui était précédemment aux Services Techniques.



2016

**UNE ANNEE CULTURELLE, SPORTIVE,
SOCIALE ET DE LOISIRS INTENSE**

- Nous allons vous présenter quelques animations phares de cette année.

CULTURE

Martine Wacheux, Maire adjointe
En charge de la culture & patrimoine



LA CULTURE



JANVIER 2016 : SALON DES ARTISTES EN LIBERTE

- Et comme chaque année, nous vous donnons rendez vous le 28 et 29 janvier pour découvrir les artistes et leurs créations.



Le Tourbillon des Arts a organisée une journée dédiée aux danses latines et anciennes.

- Une des nombreuses manifestations organisées par les associations.

LA CULTURE



MARS 2016 : SOIREE DANSES COSTUMEES PAR LTA



LA CULTURE



AVRIL 2016 : FESTIVAL DES CLOCHERS

- Chaque année, le festival de musique fait escale à Saint-Leu



LA CULTURE



- Les spectacles de l'Ecole des Arts sont de qualité grandissante chaque année.

Je salue ici les efforts importants qui ont été faits par les professeurs et leurs élèves pour mettre en valeur toutes les disciplines culturelles.

MARS 2016 : SPECTACLE DES PROFESSEURS
JUIN 2016 : SPECTACLE DE DANSE

LA CULTURE



CONCERT FONDATION ROYAUMONT

OCTOBRE 2016 : CONCERT DU DEPARTEMENT

L'Abbatiale accueille une programmation de plus en plus importante de concert.

Thierry Pélican et l'orchestre philharmonique de l'Oise présentent comme tous les ans un concert de grande qualité.
En partenariat avec Royaumont, l'Ensemble La Camera delle Lacrime a conquis le public.



LA CULTURE



NOVEMBRE 2016 : FESTIVAL DE THEATRE



LA CULTURE



NOVEMBRE 2016 : SPECTACLE DE MAGIE



ANIMATIONS &

SPORT

Laurent Tarassi, maire adjoint en
charge de la communication





- Le vide grenier, très apprécié de tous chaque année, réunit des milliers de visiteurs de plus en plus nombreux.

UNE VILLE ANIMÉE



AVRIL 2016 : VIDE-GRENIERS DANS LES RUES DE LA VILLE



UNE VILLE ANIMEE

- En 2016, compte tenu des inondations, le Marché Picard s'est tenu sur la Base de Loisirs avec près de 10 000 visiteurs.



MAI 2016 : MARCHÉ PICARD

UNE VILLE ANIMEE



JUIN 2016 : TABLE AUTOUR DU MONDE

- la Table Autour du Monde, ce rendez-vous exotique de juin est devenu incontournable.



UNE VILLE ANIMEE



JUILLET 2016 : FETE NATIONALE

- le Feu d'artifice du 13 juillet devenu un véritable Son et Lumières dans les Jardins du château de la Guesdière



- Je terminerai cette énumération par la manifestation qui prouve que la générosité fait partie aussi de vos habitudes.
- Le téléthon a remporté cette année un grand succès, notamment grâce au nettoyage de voitures par les élèves du Collège Jules Valles
- Merci aux organisateurs, élus et personnels municipaux, mais aussi à toutes les associations que je félicite pour leur générosité sans lesquels cette manifestation ne pourrait exister.



UNE VILLE ANIMÉE

DECEMBRE 2016 : TELETHON



- Le sport est aussi mis à l'honneur. Nous ne pouvons évidemment pas énumérer toutes les manifestations sportives de l'année, nous en avons choisi quelques unes marquantes pour 2016.
- Chaque année, les sportifs sont récompensés par la ville, l'occasion de réunir en toute convivialité les associations de la commune.

LE SPORT



FEVRIER 2016 : REMISE DES MEDAILLES AUX SPORTIFS



LE SPORT

En 2016, la fête des associations sportives est devenue la fête annuelle de toutes les associations.



SEPTEMBRE 2016 : FETE DES ASSOCIATIONS



Porté par l'OMS, ce luporaid avec la participation de 3 associations actives le tir à l'arc, la voile, l'athlétisme, a été un vrai succès. Une première édition pour Saint-Leu !

LE SPORT



OCTOBRE 2016 : LUPORAID



JEUNESSE

Pascale RIBOUILLARD, maire adjoint
en charge de la jeunesse



LES LOISIRS POUR LA JEUNESSE



- A la fin de l'été, les enfants fêtent la fin du centre de loisirs



JUILLET ET AOUT 2016 : SPECTACLES DES CENTRES DE LOISIRS



LES LOISIRS POUR LA JEUNESSE

- Dans le domaine de la Jeunesse
- Nous avons poursuivi nos efforts pour proposer aux enfants un programme enrichi et de qualité.
- Une réussite grâce aux intervenants, et associations de la ville : la Base Loisirs, la SRC et l'école de voile, l'association twirling bâton, pour n'en citer que quelques un...
- Cette liste s'enrichira encore en 2017.



2016 : LES TAP (Temps d'Activités Périscolaires)

LES LOISIRS POUR LA JEUNESSE



- Notre « Projet Jeunesse » est l'une des orientations majeures que nous voulons donner à notre mandat.
- Aujourd'hui les jeunes de 11 à 15 ans peuvent profiter d'un programme complet d'activités encadrées : sorties sportives, conférences, prévention, mini camps...
- Là encore le programme s'enrichira en 2017 pour mieux répondre aux attentes de ce public.



2016 : SOIREE ET CAMP JEUNESSE



SOCIAL

Marielle ERNOULT, maire adjoint en
charge du social





UNE VILLE TOURNEE VERS SES HABITANTS



JUILLET 2016 : SORTIE DES AINES

- *Dans le domaine Social,*
- Saint-Leu s'inscrit bien dans la recherche permanente du **mieux vivre ensemble, dans la solidarité et dans le respect** de l'autre.
- Le pôle social a pour mission de poursuivre et renforcer l'action de proximité.
- Notre objectif encore cette année est un meilleur accompagnement notamment des populations les plus isolées et en précarité.
- Nous organisons pour nos seniors la traditionnelle sortie des aînés.



UNE VILLE TOURNEE VERS SES HABITANTS

- Pendant la semaine Bleue par exemple, cela a été l'occasion de développer les activités intergénérationnelles (création de jardinières, jeux de société, échanges...) avec la Résidence des Personnes Agées. Nous avons notamment reçu les élèves des écoles Jean Jacques Rousseau de Creil.



OCTOBRE 2016 : SEMAINE BLEUE



VILLE ÉCOLOGIQUE

Yvan HARDIVILLEZ, maire adjoint en
charge des projets - travaux



Ces intempéries ont mobilisées fortement les agents municipaux et les agriculteurs de la ville.

- Nous avons connu en mai d'importants orages. Une montée en charge du réseau s'est produite avant le passage à niveau. L'eau dans certaines rues est montée jusqu'à 30 cm de hauteur en créant de grosses difficultés de circulation et des coulées de boues. Plusieurs riverains ont été impactés notamment dans les caves et habitations.



MAI 2016 : VIOLENTS ORAGES



Concours départemental 2016 des Villes & Villages Fleuris

PRIX COMMUNES
FLEURIES DE L'OISE

décerné à SAINT-LEU-D'ESSERENT

Prix spécial commune Fleurissement durable

Edouard COURTIAL
Ancien Ministre
Député de l'Oise
Président du Conseil départemental

Martine BORGEO
Conseillère départementale déléguée,
chargée de l'agriculture
Présidente du Jury départemental du concours
des Villes et Villages Fleuris de l'Oise



NOVEMBRE 2016 : PRIX SPECIAL FLEURISSEMENT DURABLE

- Je profite de ce prix spécial « commune fleurissement durable » reçu en novembre 2016, pour féliciter les équipes pour qui cet engagement est important. Les voici récompensés !

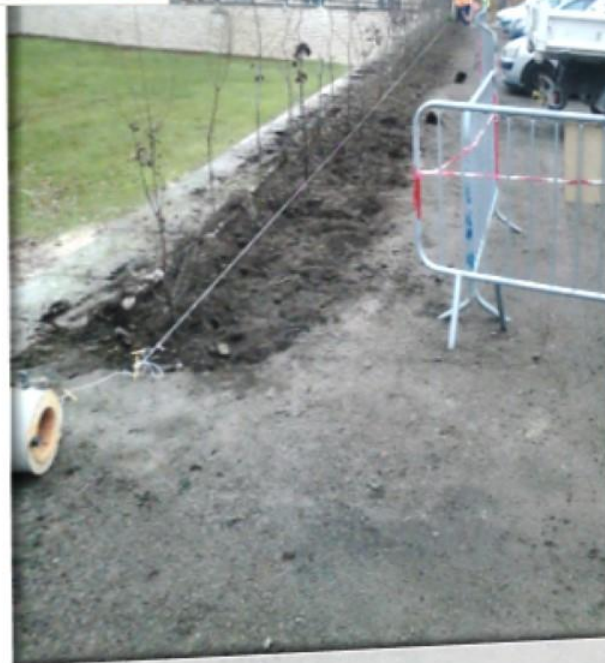

DECEMBRE 2016 : PLANTATION D'UNE NOUVELLE HAIE COUR DE LA MAIRIE

- et pour terminer pour valoriser le quartier de la guesdière, plantation d'une nouvelle haie dans la cour de la mairie.

- Ce sont des projets pluri annuels qui demandent des collaborations importantes, des comités de pilotage. Nous allons vous préciser où nous en sommes aujourd'hui et demain sur ces projets.

2017 / 2020

LA DEUXIEME PARTIE DU MANDAT

LES PROJETS DU MANDAT

Domaine monastique

Zone du Renoir

Nouvelle restauration

Projet fluvestre

Nouveau quartier

Parc de la Garenne

- Les projets du mandat
- 1. Domaine monastique
- 2. Nouvelle restauration
- 3. Nouveau quartier
- 4. Zone du Renoir
- 5. Projet Fluvestre
- 6. Parc de la Garenne

Faisons le point sur notre différents actions sur des projets à dimension régionale avec DEUX AXES MAJEURS pour cette 2eme partie de mandat

- > La reconquête des berges
- > La valorisation du patrimoine historique

POINT SUR LES DEUX AXES MAJEURS DE DÉVELOPPEMENT



- Du Nord au sud le projet fluvial se découpe en 3 activités
- Le Centre technique
- La halte fluviale
- Le Port fluvial de la Garenne de 60 anneaux

RECONQUETE DES BERGES DE L'OISE

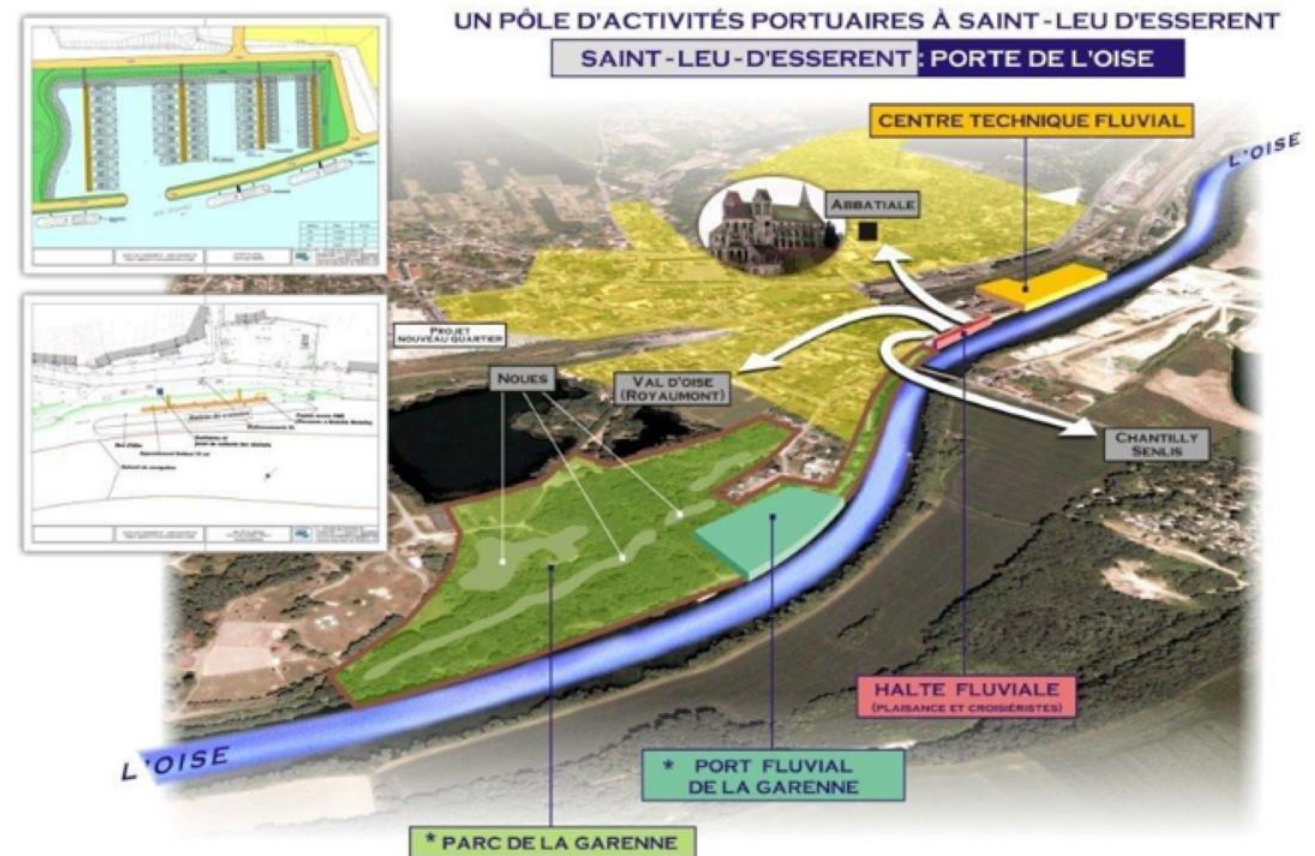

* PORT EXEMPLAIRE - ZONE DE COMPENSATION ENVIRONNEMENTALE (EDF - DOSSIER LOI SUR L'EAU DANS LE CADRE DE LA CRÉATION DE LA FORCE D'ACTION RAPIDE NUCLÉAIRE)



RECONQUETE DES BERGES DE L'OISE

Réhabilitation ancienne friche industrielle en bâtiment plateforme de stockage de bateaux

En centre ville le long de l'Oise, la friche de l'ancienne sucrerie, est constituée d'éléments particulièrement propices à la création d'un port et activités de plaisance.

Des études ont été menées sur la plate forme.

Nous rentrons dans une phase de négociation pour commencer une étude de réalisation.

2017 : cale de mise à l'eau

2018 : Stockage et hivernage des bateaux





RECONQUETE DES BERGES DE L'OISE

CREATION D'UNE HALTE FLUVIALE POUR LES BATEAUX CROISIERES

- En 2018, la création d'une halte fluviale pour les bateaux de plaisance
- Avec aménagement de la Place Baroche à proximité





PORT PARC DE LA GARENNE

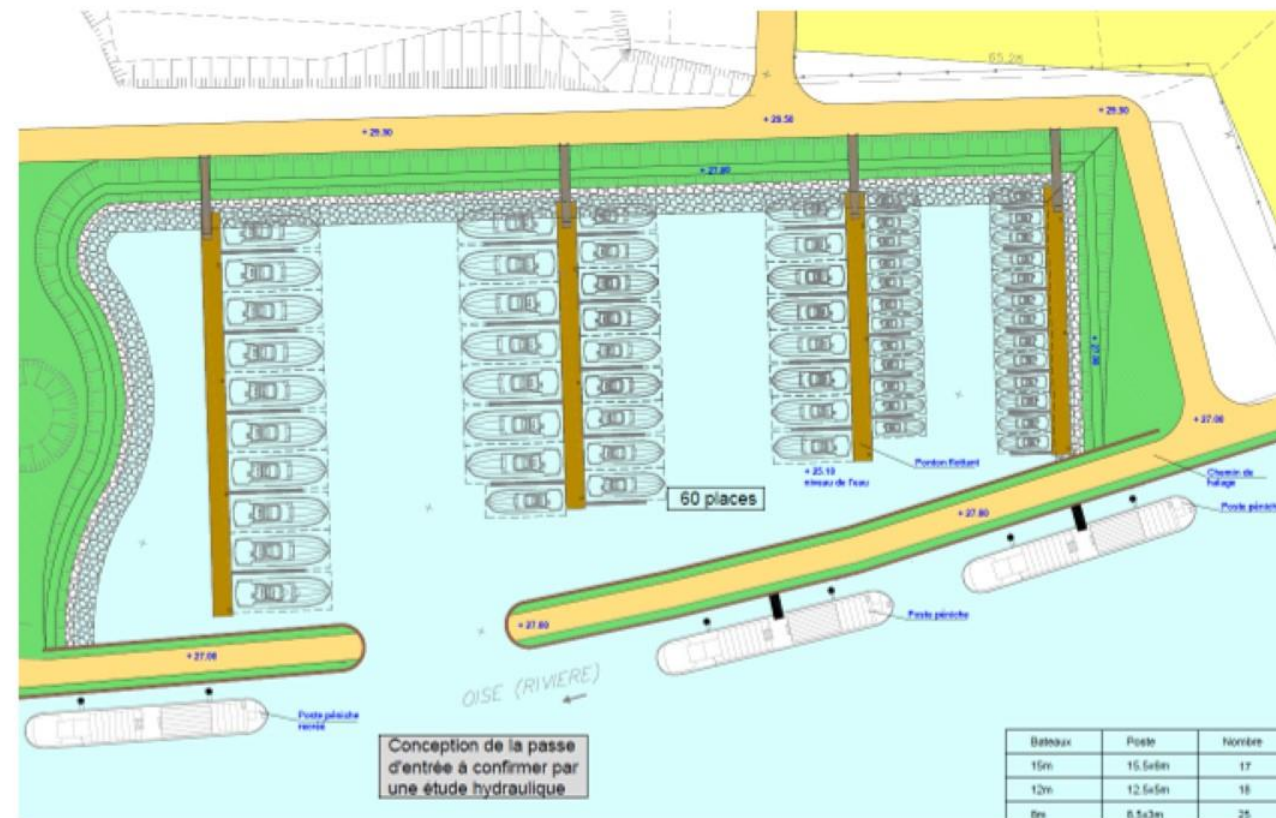

- Ont été menées plusieurs études sur cette zone du Parc de la Garenne qui accueillera le port étang
- Etudes hydrauliques
- Etudes faune et flore jusqu'à août 2017
- 2019 : premier coup de pelle
- Installation des réseaux pour les bateaux résidents
-



VALORISATION DU PATRIMOINE HISTORIQUE

REHABILITATION DU DOMAINE MONASTIQUE

- La reconstitution de l'ancien domaine monastique prend forme
- 2018 : Mise en place d'activités autour de la réalité virtuelle pour valoriser le patrimoine
- Un comité scientifique est en cours de constitution
- Un espace dans la mairie est en cours de construction pour accueillir un « laboratoire scientifique ». Nous remercions d'ailleurs nos partenaires l'UTC et le MAS.
- Un catalogue d'activités est en cours de réalisation.





VALORISATION DU PATRIMOINE HISTORIQUE

ABBATIALE : AMELIORER L'ACCUEIL DES VISITEURS



- Aménagement des environs avec la création de toilettes dans la « ferme brûlée »
- Mise en place de grilles dans le jardin et de la Cave Banvin courant 2017



VALORISATION DU PATRIMOINE HISTORIQUE

CAVE BANVIN : REHABILITATION EN LIEU DE VISITE, DE LOISIRS ET D'ÉVÉNEMENTS CULTURELS

La mise en place de grilles de la Cave Banvin courant 2017.
Ce lieu unique demande beaucoup de travaux notamment d'assainissement qui seront poursuivis en 2018 -2019





AUTRES PROJETS EN COURS

PROJET D'UN NOUVEAU QUARTIER

- Autre projet : la réhabilitation des friches Stradal et Sovafim en nouveau quartier d'habitation proche du centre ville et de la gare
- 1ere phase fin 2017 sur la zone SOVAFIM nous lancerons la 1ere tranche des travaux
- Jusqu'à à la fin du mandat finalisation de la zone stradal





Vitesse de simulation = 2 x vitesse réelle

- Nous sommes conscients que la **circulation** est problématique notamment en heures de pointe.
- Nous avons menée en 2016 une étude très approfondie qui nous a été demandée par le conseil Général.
- Nous avons étudié tout les scénarios.

- Néanmoins nous multiplions les efforts pour améliorer la fluidité du trafic par des aménagements de sécurité :
 - création d'un rond point au carrefour du Pilori qui permettra de supprimer 2 feux successifs en 2017

PROJET D'AMELIORATION DES FLUX DE CIRCULATION COMPRENANT LE NOUVEAU QUARTIER

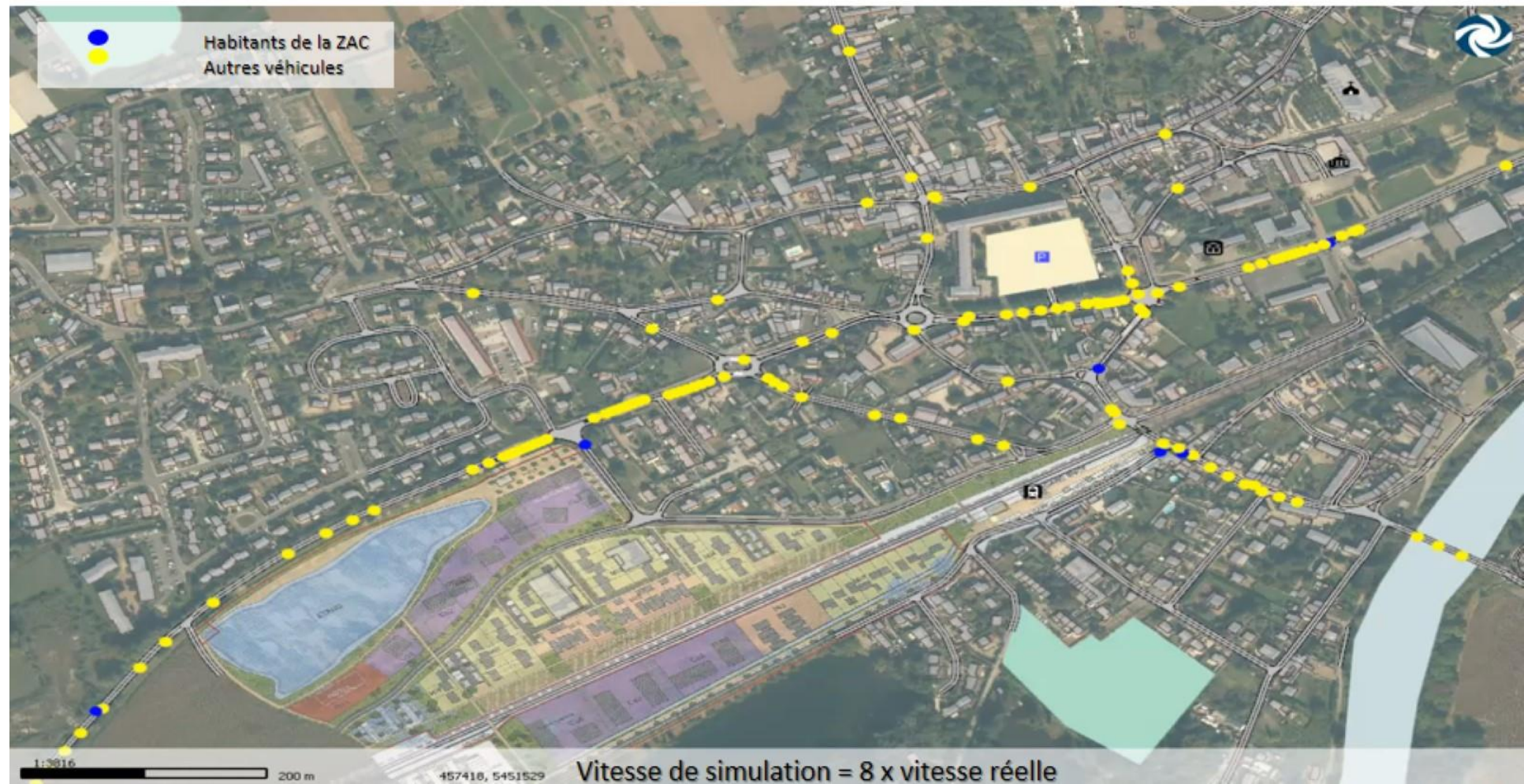

- l'étude intègre les flux du nouveau quartier.
- Les points bleus à titre d'exemple sont des flux de la ZAC
- Attention c'est une simulation en heure de pointe le matin et x 8 sur la vitesse réelle
- Avec la présence simulée des 2 ronds points



AGIR POUR

LE BIEN ETRE

À SAINT-LEU



- Nous allons poursuivre et continuer les animations et évènements – entretien patrimoine historique et naturel – accessibilité,....

- C'est aussi le moment de se tourner vers l'avenir et l'année 2017 sera marquée par l'intégration de Saint-Leu d'Esserent dans une nouvelle intercommunalité ACSO.
- Un défi de développement territorial que nous devons relever sereinement mais avec attention.
- Comme vous le savez, le schéma de regroupement territorial proposé n'est pas celui que nous et que vous aviez choisi. Néanmoins, nous ne pouvons que l'accepter et en définir les périmètres de compétences pour Saint-Leu d'Esserent.



UNE NOUVELLE INTERCOMMUNALITE



LA COOPERATION INTERCOMMUNALE QU'EST-CE QUE C'EST ?

Retour sur les collaborations intercommunales qui existent depuis longtemps.

- elle fait partie de nombreux syndicats comprenant des villes hors du périmètre de Pierre Sud Oise

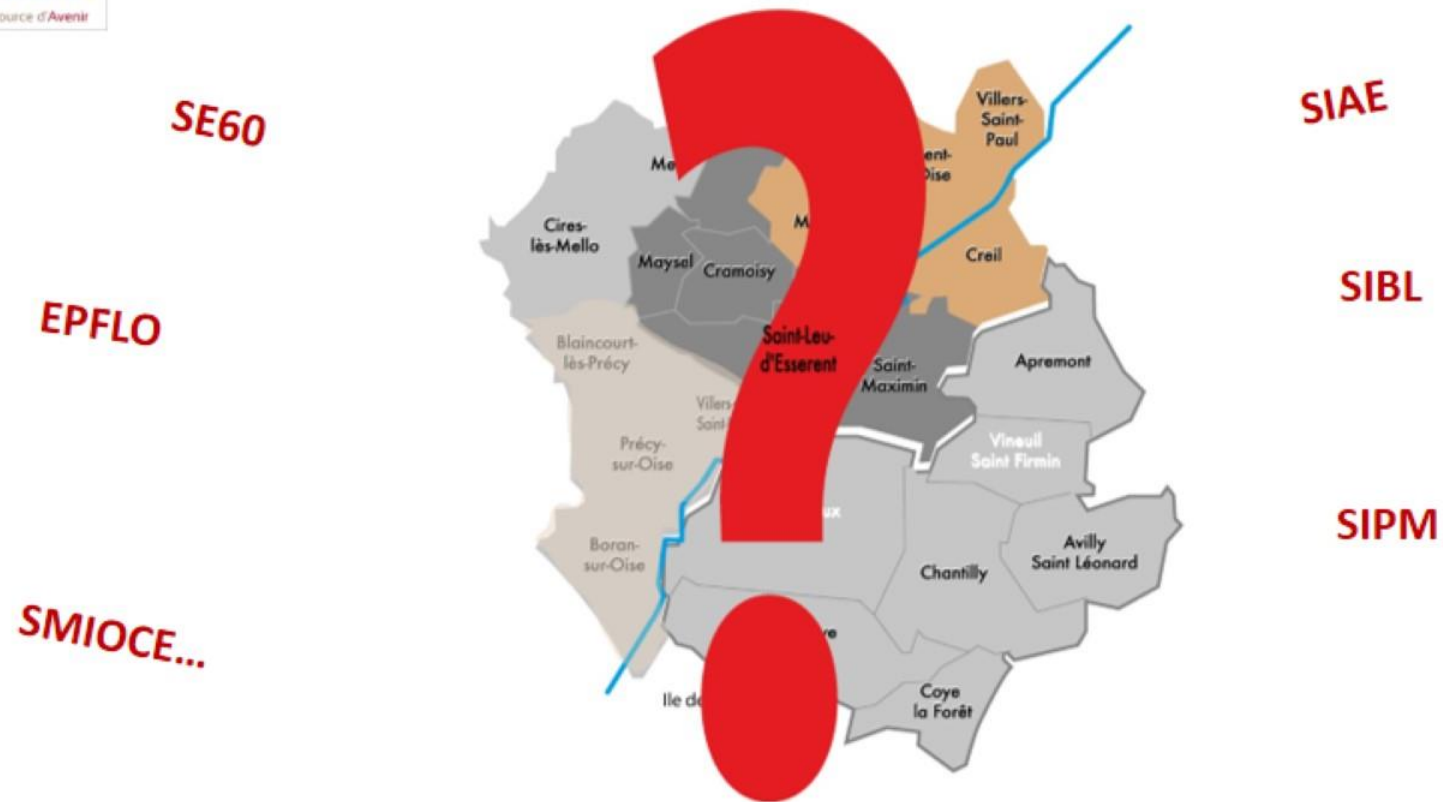



INTERCOMMUNALITE UNE LONGUE HISTOIRE

Une volonté de réduire le nombre de communes : 35 000 au total
C'est la moitié du nombre de communes total en Europe

2 possibilités :

- Fusion de 2 communes
- Création d'intercommunalités dotée de compétences

La fusion de communes voisines n'ayant que peu fonctionnée, l'Etat a obligé la fusion de PSO et Ruraloise avec des intercommunalités différentes.

2 options possibles :

- **Fusion de communes voisines : les communes nouvelles**
- **Création d'Intercommunalités**



INTERCOMMUNALITE UNE LONGUE HISTOIRE

- **DES RDV MANQUES**
- 2004 : création des intercommunalités
- 2013 : projet intercommunal
- Saint-Leu rattaché à la Ruraloise
- 2016 : la loi Notre
- Une continuité urbaine de près
- De 12 000 habitants

Ruraloise
13 465 habitants

JANVIER 2004 :
CREATION DES 2
INTERCOMMUNALITES



Pierre
Sud
Oise
10 344 habitants

- Cette continuité urbaine est au croisement de 4 territoires au nord
- Au sud L'IDF est avant tout un bassin d'emplois et le gisement d'une clientèle importante
- Au Nord, le Grand Creillois avec qui nous sommes reliés notamment par les transports et services
- A l'ouest le pays de Thelle essentiellement un territoire rural
- A l'est l'aire cantilienne et le pays de Senlis ensemble de villes très touristiques Chantilly Gouvieux, Lamorlaye, soit un ensemble de 70 000 habitants comparables au Grand Creillois.

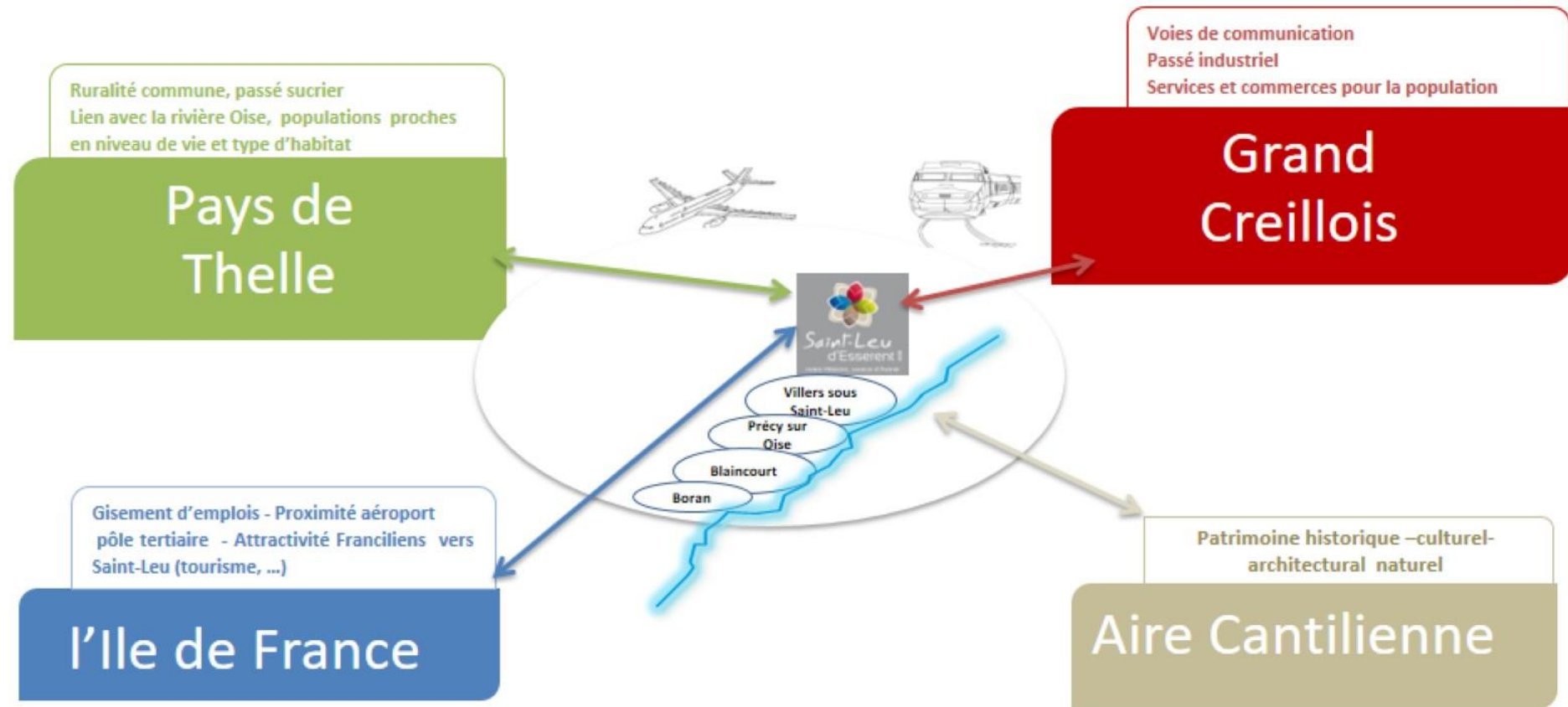



Résultats de l'enquête Intercommunalité

Diffusée dans 1900 foyers - Résultats auprès des 423 réponses reçues du 10 au 30 /11

Considérez-vous comme essentiel de rassembler les villes de Saint-Leu d'Esserent, Villers-sous-Saint-Leu, Précly-sur-Oise et Blaincourt-lès-Précly dans une même intercommunalité?

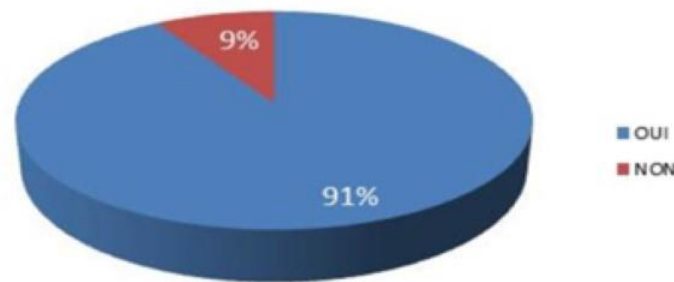

NON : 37 réponses
OUI : 386 réponses

Dans quelle intercommunalité préféreriez-vous vivre ?

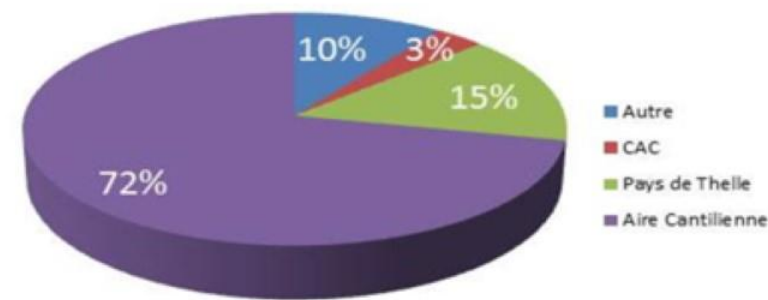

CAC	14 réponses
Autre	42 réponses
Pays de Thelle	64 réponses
Aire Cantilienne	303 réponses

suite à la réalisation d'un sondage en novembre 2015, 91 % des votants disent OUI au regroupement de SAINT-LEU D'ESSERENT, VILLERS-SOUS-SAINT-LEU, PRECY-SUR-OISE et BLAINCOURT-LES-PRECY.

- Une position par la population qui a confirmée son souhait d'un autre schéma territorial

- **PSO FUSIONNE AVEC LA CAC ET DEVIENT ACSO : AGGLOMERATION CREILLOISE SUD OISE**

- C'est une structure administrative avec qui nous travaillerons.
- C'est un ensemble de 82 000 habitants comprenant un transfert important de ressources financières et de compétences.
- Près de 50 % des ressources financières vont être transférées à l' ACSO avec un impact sur la fiscalité.
- Mais il n'y aura pas de répercussions majeures auprès de la population. La ville baissera ses taux pour compenser l' augmentation des impôts Intercommunaux

- En résumé :
- Pas d'impact immédiat pour la population en terme de fiscalité.
- Des mécanismes de compensation à mettre en œuvre.
- Les compétences à définir et transférer

La semaine prochaine aura lieu la réunion qui élira sa gouvernance.



- **Pas d'impact immédiat pour la population en terme de fiscalité.**
- **Des mécanismes de compensation seront mis en œuvre.**
- **Les compétences transférées sont à l'étude.**

2017 UNE NOUVELLE INTERCOMMUNALITE

PSO FUSIONNE AVEC LA CAC ET DEVIENT ACSO : AGGLOMERATION CREILLOISE SUD OISE

Agglomération Creil Sud Oise ACSO 1^{er} Janvier 2017

82 208 HABITANTS

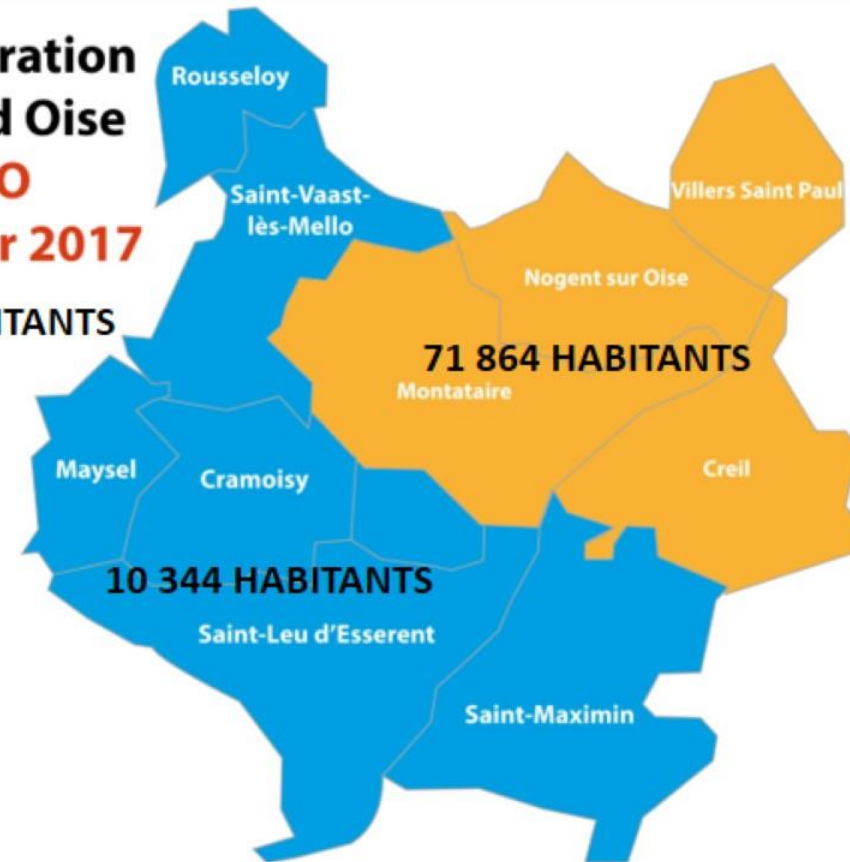

Comme je viens de vous le présenter, la vie et le développement de notre ville, c'est un travail au quotidien, des efforts partagés, entre les élus, les techniciens, les partenaires, les associations, et aussi le bénévolat. C'est la synergie de cet ensemble qui façonne, réalise, donne une attractivité et un bien vivre à Saint-Leu aujourd'hui et demain.

Pour terminer, je profite de cette occasion pour remercier toutes celles et tous ceux qui participent et qui s'investissent dans la vie locale.

A ce titre, j'ai souhaité mettre à l'honneur plusieurs personnes pour leur dévouement

J'appelle Mme Christine LEVILLAIN

Présidente du Saint-Leu Atlétisme elle allie la bienveillance et la gentillesse, avec la fermeté nécessaire pour former ces jeunes.

Toujours enthousiaste et de bonne humeur, elle est une dirigeante et une entraîneur reconnue.

Christine est aide-soignante, née en 1965.

- elle a été secrétaire de SLA de 1998 à 2008

- Puis Présidente de SLA depuis 2008

- Entraîneur d'athlétisme depuis 2000 et de marche nordique depuis 2010

- elle est dirigeante 2ème degré depuis 2008 et membre du Comité Départemental Commission Jeunes depuis 2014

De nombreux athlètes sont allés aux championnats de France dans ces 15 dernières années, avec en point d'orgue une championne de France cadette de lancer du poids en la personne d'Estelle KOFFI (habitante de St Leu).

Grâce à elle et son équipe de dirigeants, le club d'athlétisme de St Leu est très apprécié au sein du Comité Départemental, et c'est sans inquiétude qu'il lui est confié l'organisation de championnats de l'Oise ou de Picardie.

Dès que la municipalité a sollicité les associations sportives pour participer aux TAP, elle a tout de suite accepté de s'investir gracieusement.

Le club s'est encore manifesté lors du dernier Téléthon en participant à la marche nordique qui était organisée.

Bravo à Christine Levillain

Merci à tous de votre présence, Au nom de tout le Conseil Municipal, je vous adresse mes meilleurs vœux pour vous, vos familles et vos proches.

